

Encuesta Nacional de Hogares Ampliada 2006

**Empleo Informal en el
Uruguay**

INE

Instituto Nacional de Estadística



Enrico Benedetti¹

El autor agradece especialmente los valiosos comentarios de la Directora Técnica del Instituto Nacional de Estadística (INE) Ec. Alicia Melgar, del Director de Asesoría Técnica Cr. David Glejberman y del Subdirector de la División Estadísticas Sociodemográficas Ing. Agr. Carlos Calvo, así como a la Ec. Maira Caño-Guiral. También desea agradecer la atenta lectura del informe por parte de las integrantes de la Unidad de Análisis y Coyuntura de la Encuesta Continua de Hogares.

Los posibles errores cometidos en el presente informe son exclusiva responsabilidad del autor.
Las opiniones vertidas en el presente documento se realizan a título exclusivamente personal.

¹Analista universitario en economía. Asistente técnico de la División Estadísticas Sociodemográficas del Instituto Nacional de Estadística.

Índice

Introducción	3
Evolución del Empleo Informal	3
Distribución Geográfica del Empleo Informal	4
Características del Lugar de Trabajo.....	6
Tamaño de la Empresa.....	6
Lugar donde se Realizan las Tareas	7
Clase de Actividad de la Empresa	8
Tipo de Ocupación de los Trabajadores	9
Características de los Trabajadores No Registrados	10
Distribución Etaria	10
Categoría de la Ocupación	11
Antigüedad en el Empleo	12
Nivel Educativo	13
Ingresos	14
Resumen	15
Anexo I. Definición de Empleo Informal.....	17
Anexo II. Clasificadores	19
Clasificación de actividad de las empresas	19
Clasificación de ocupación de los trabajadores	19

1. Introducción

El presente informe tiene como objetivo principal realizar un análisis del Empleo Informal y se elaboró buscando respetar lo más fielmente posible la definición de Empleo Informal de la Decimoséptima Conferencia Internacional de Estadísticos del Trabajo (17ma. CIET)¹.

De acuerdo con esta definición y a lo establecido en el numeral 6 de la 17ma. CIET respecto a que los países que no dispongan de estadísticas sobre el empleo informal podrán elaborar, cuando lo deseen, estadísticas sobre el empleo informal especificando definiciones adecuadas de empleos informales. Se llegó a la conclusión de que una buena aproximación que se puede hacer a esta definición, a partir de los resultados de la Encuesta Nacional de Hogares Ampliada (ENHA), es la de trabajador no registrado en la seguridad social en la ocupación principal o única del trabajador, que releva en la pregunta directa a la persona ocupada: “¿Aporta a una caja de jubilaciones por este trabajo?”.

Se pretende entonces hacer un análisis del empleo informal y no de la *economía informal*, ni del *sector informal*, asumiendo por tanto que el fenómeno estudiado cruza muchas veces las fronteras de las definiciones antes mencionadas.

La medición del empleo informal resulta de singular importancia en el Uruguay, tanto por su magnitud e implicancias desde el punto de vista social, como por su relevancia en la estimación de la economía no observada (ENO), fundamental para el logro de la exhaustividad del producto bruto interno (PIB) (Caño-Guiral, 2005).

Se parte del supuesto de que el no registro en la seguridad social es un fenómeno básicamente asociado al sector privado, por lo que, salvo indicación explícita, se presentarán resultados asociados a este sector.

2. Evolución del Empleo Informal

La evolución del empleo informal muestra, como era previsible, un fuerte crecimiento en la etapa de crisis y una pronunciada reducción desde el año 2005.

Debe aclararse que hasta el año 2005 el registro a la seguridad social surge de la pregunta “¿Tiene derecho a jubilación?”, a partir del año 2006 se pregunta directamente por la aportación a la seguridad social. Este cambio en la forma de preguntar puede haber provocado diferencias en las estimaciones. De todas formas los valores se ubican, para 2006, en torno al 40 por ciento, con marcadas diferencias por zonas geográficas.

Cuadro 1 Evolución de los ocupados del sector privado no registrados en la seguridad social según grandes áreas geográficas (Porcentajes) . Años 2001 - 2006.

Grandes Áreas Geográficas	2001	2002	2003	2004	2005	2006 (2)
Total País Urbano (1)	42,8	45,1	46,2	49,1	46,2	41,5
Montevideo	35,8	37,2	38,0	42,4	38,7	35,4
Interior Urbano (1)	50,9	54,2	56,8	56,8	54,4	47,5

(1) incluye localidades de 5.000 o más habitantes

(2) Hasta el año 2005 el registro a la seguridad social surge de la pregunta “¿Tiene derecho a jubilación?”, a partir del año 2006 se pregunta directamente por la aportación a la seguridad social.

Fuente: ENHA – INE

¹ Ver Anexo I

Gráfico 1

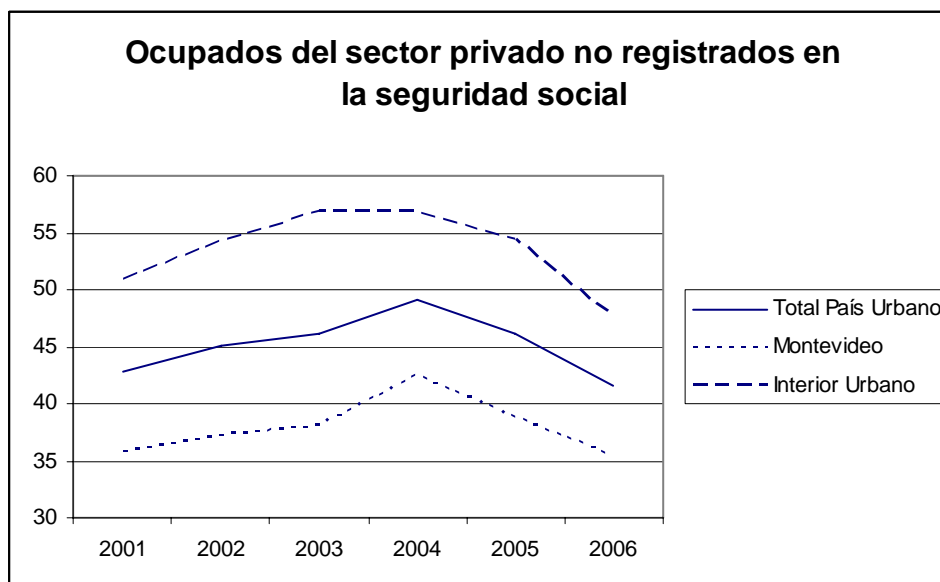

3. Distribución Geográfica del Empleo Informal

Dado que la ENHA tiene una mayor cobertura geográfica con respecto a la Encuesta Continua de Hogares (ECH) realizada hasta el año 2005 podemos obtener resultados para el interior urbano incluyendo las localidades menores y las zonas rurales. Como se puede observar en el cuadro 2, al analizar el no registro en la seguridad social para el total del país, este llega a un 41,2 %. Se puede decir que 4 de cada 10 personas ocupadas, fuera del sector público, estarían ocupadas en trabajos no cubiertos por la seguridad social.

Al realizar un análisis por áreas geográficas, como fuera planteado en “Análisis de la Antigüedad en el Empleo” (Glejberman, 2007), el interior del país muestra, al igual que en la serie histórica, tasas superiores que la capital. Por departamentos, el área noreste del país muestra las tasas más altas, en contraposición a lo que presenta la región sur, estos resultados dan indicios de una correlación negativa entre el no registro de los ocupados y el nivel de ingresos.

En el interior del país, los valores son significativamente menores en el área rural, esta situación se relaciona con la baja informalidad en el sector agropecuario, posiblemente explicada por particularidades en la forma de tributación a la seguridad social de este sector.

En las áreas urbanas el porcentaje es levemente superior que en las localidades de menos de 5.000 habitantes.

Cuadro 2 Porcentaje de personas ocupadas no registradas en la seguridad social según departamento. Total del País. Año 2006.

Departamento	No registro en la Seguridad Social (%) (1)	No registro en la Seguridad Social (%) (2)
Total	35,0	41,2
Montevideo	30,0	35,4
Total Interior	38,8	45,6
Artigas	48,8	57,5
Canelones	36,8	43,1
Cerro Largo	49,5	59,6
Colonia	31,1	35,3
Durazno	39,0	49,2
Flores	34,3	42,9
Florida	33,3	40,3
Lavalleja	34,8	42,4
Maldonado	34,6	38,6
Paysandú	33,7	39,8
Río Negro	32,5	39,2
Rivera	53,0	62,0
Rocha	44,3	54,2
Salto	42,5	49,1
San José	38,8	44,4
Soriano	39,9	45,8
Tacuarembó	41,3	50,5
Treinta y Tres	40,2	49,9

(1) Todos los ocupados

(2) No incluye Asalariados Públicos

Fuente : ENHA – INE

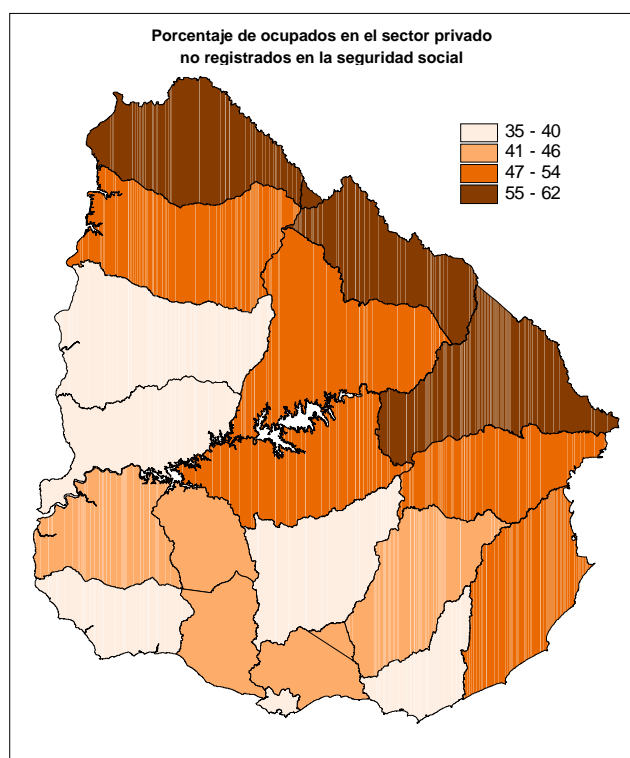

El no registro en la seguridad social es ligeramente superior en las mujeres con respecto a los hombres, este resultado se explica por tasas muy similares en Montevideo pero no así en el interior donde el no registro femenino es 5 puntos superior, explicado nuevamente por lo que ocurre en las áreas urbanas, mientras que las zonas rurales muestran resultados relativamente similares para ambos sexos.

Cuadro 3 Porcentaje de personas ocupadas del sector privado no registradas en la seguridad social según grandes áreas geográficas, por sexo. Total del País. Año 2006.

Grandes Áreas Geográficas	% no registro en la Seguridad Social		
	Total	Hombre	Mujer
Total	41,2	40,1	42,7
Montevideo	35,4	35,2	35,7
Total Interior	45,6	43,4	48,8
Loc. de 5.000 o más hab.	47,5	45,5	50,2
Loc. de menos de 5.000 hab.	49,7	46,9	54,7
Zonas Rurales	32,5	32,1	33,3

Fuente: ENHA – INE

4. Características del Lugar de Trabajo

4.1. Tamaño de la Empresa

Una hipótesis habitual es la relación inversa entre el tamaño de la empresa y el grado de no registro en la seguridad social. Esta hipótesis queda ampliamente demostrada en el cuadro 4, donde el nivel de no registro desciende en forma muy importante en aquellas empresas con 5 o más personas ocupadas, llegando al ser de solo el 5 por ciento en las empresas de 50 o más personas ocupadas.

En el caso de actividades en las que solo trabaja la persona que responde la entrevista, el nivel de no registro supera el 70 %.

Cuadro 4 Porcentaje de personas ocupadas en el sector privado no registradas en la seguridad social por sexo según tamaño de la empresa. Total del País. Año 2006.

Tamaño de la Empresa	Porcentaje de No registro en la Seguridad Social		
	Total	Hombre	Mujer
Total	41,2	40,1	42,7
1	73,1	75,0	71,6
De 2 a 4	48,4	50,2	45,0
De 5 a 9	28,0	29,1	25,8
De 10 a 49	14,5	14,9	13,7
50 o más	5,2	5,7	4,5

Fuente. ENHA – INE

Gráfico 2

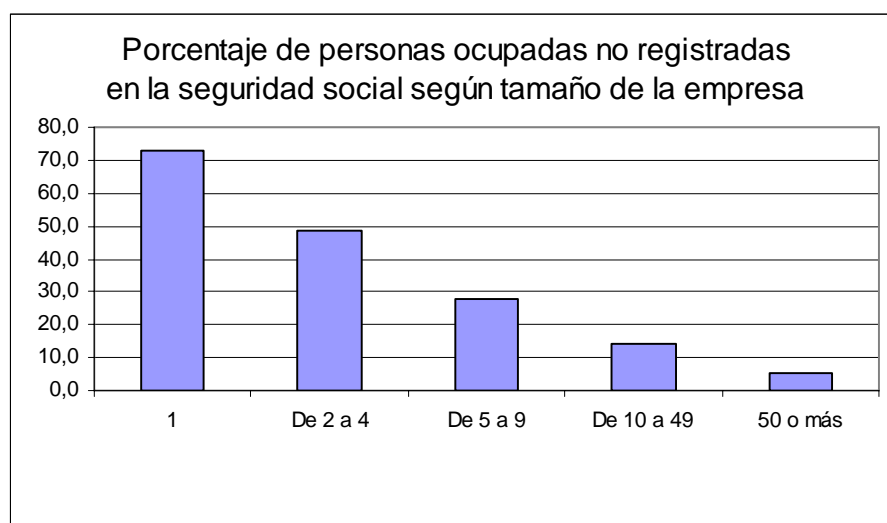

4.2. Lugar donde se Realizan las Tareas

Como era razonable esperar el desarrollo de actividades, “en su vivienda”, “a domicilio” o las que se realizan en la vía pública, están asociadas a las mayores tasas de no registro. Este hecho está seguramente vinculado a que estos trabajos están generalmente asociados a baja productividad, remuneraciones y nivel educativo requerido.

Cuadro 5 Porcentaje de personas ocupadas en el sector privado no registradas en la seguridad social por sexo, según lugar donde realiza el trabajo. Total del País. Año 2006.

Lugar donde realiza el trabajo	Porcentaje de No registro en la Seguridad Social		
	Total	Hombre	Mujer
Total	41,2	40,1	42,7
Establecimiento fijo	25,3	26,3	24,0
En su vivienda	81,0	78,3	82,4
A domicilio	75,3	79,8	71,1
En la calle, puesto fijo	87,0	85,2	89,2
En la calle, puesto móvil	47,6	45,3	57,8
En la calle, desplazándose	55,5	50,7	69,8
En un medio de transporte	23,2	23,1	25,0
En un predio agrícola o marítimo	34,1	36,2	24,8

Fuente: ENHA – INE

Gráfico 3

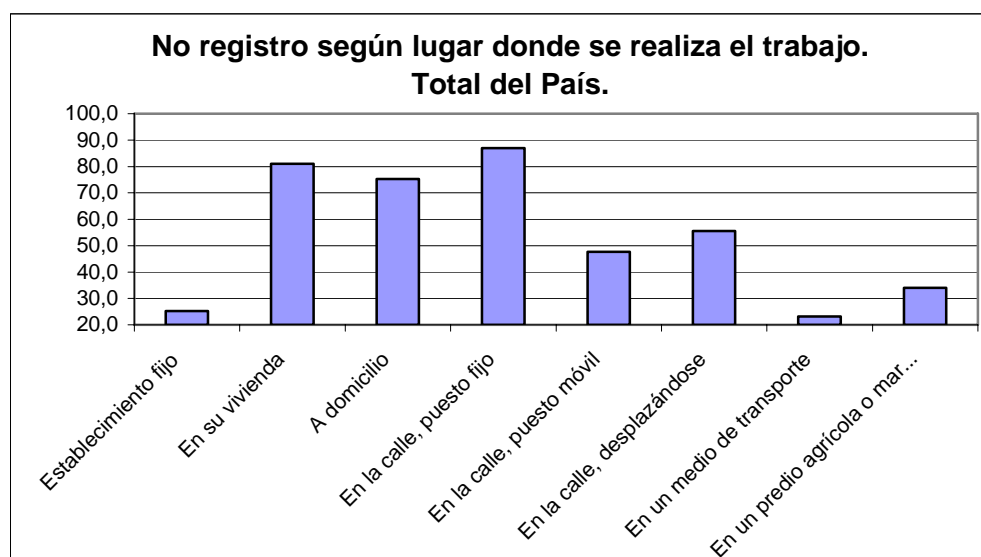

4.3. Clase de Actividad de la Empresa

Claramente se destacan las actividades de construcción y servicio doméstico por el alto nivel de no registro, encontrándose en el 60 por ciento. Con respecto a la actividad de servicio doméstico, llama la atención el nivel de informalidad de los hombres, que es casi la mitad que en las mujeres. Seguramente este hecho esté vinculado a que el servicio doméstico masculino se asocia a tareas demandadas por los hogares de nivel económico más alto (choferes, jardineros permanentes, mayordomos etc.).

En el otro extremo se ubican actividades relacionadas con la salud, la educación, el transporte y los servicios, tanto financieros, como prestados a las empresas o profesionales, todas actividades donde existe un fuerte control administrativo. En este punto podríamos reafirmar la hipótesis de una existente relación inversa entre el grado de informalidad y el nivel de retribuciones, productividad o nivel educativo

Cuadro 6 Porcentaje de personas ocupadas en el sector privado no registradas en la seguridad social por sexo, según sector de actividad (CIIU rev.3). Total del País. Año 2006.

Sector de Actividad (CIIU rev.3) (ver Anexo II)	Porcentaje de No registro en la Seguridad Social		
	Total	Hombre	Mujer
Total	41,2	40,1	42,7
A-B-C	33,9	36,1	25,3
D-E	37,5	32,6	45,9
F	60,8	61,6	-.-
G-H	45,7	45,5	46,0
I	23,8	25,4	16,2
J-K	29,3	36,9	18,7
M	26,3	26,0	26,3
N	16,5	10,2	18,6
O-Q	51,0	51,6	50,4
P	63,0	34,9	65,7

Fuente: ENHA – INE

Gráfico 4



4.4. Tipo de Ocupación de los Trabajadores

Respecto a la ocupación, llama la atención el alto nivel de informalidad en el grupo 1 (personal directivo), este valor está justificado por el hecho de que los propietarios de micro empresas comerciales se clasifican en este grupo, lo mismo ocurre con el grupo 5 (vendedores y trabajadores de los servicios). Más previsibles son los valores que registran los grupos 7 y 9 donde se encuentran ocupaciones asociadas a las actividades de construcción, modistas y servicio doméstico.

Cuadro 7 Porcentaje de personas ocupadas en el sector privado no registradas en la seguridad social por sexo, según tipo de ocupación (CIUO 88). Total del País. Año 2006.

Tipo de Ocupación (CIUO 88) (ver Anexo II)	Porcentaje de No registro en la Seguridad Social		
	Total	Hombre	Mujer
Total	41,2	40,1	42,7
1	37,1	31,1	45,7
2	17,7	16,7	18,5
3	30,5	34,9	23,6
4	11,4	11,9	11,1
5	49,8	38,9	55,0
6	42,1	44,1	30,6
7	58,0	55,5	70,1
8	22,3	20,7	31,8
9	49,9	48,0	51,9

(1) No incluye Asalariados Públicos
Fuente: ENHA – INE

Gráfico 5

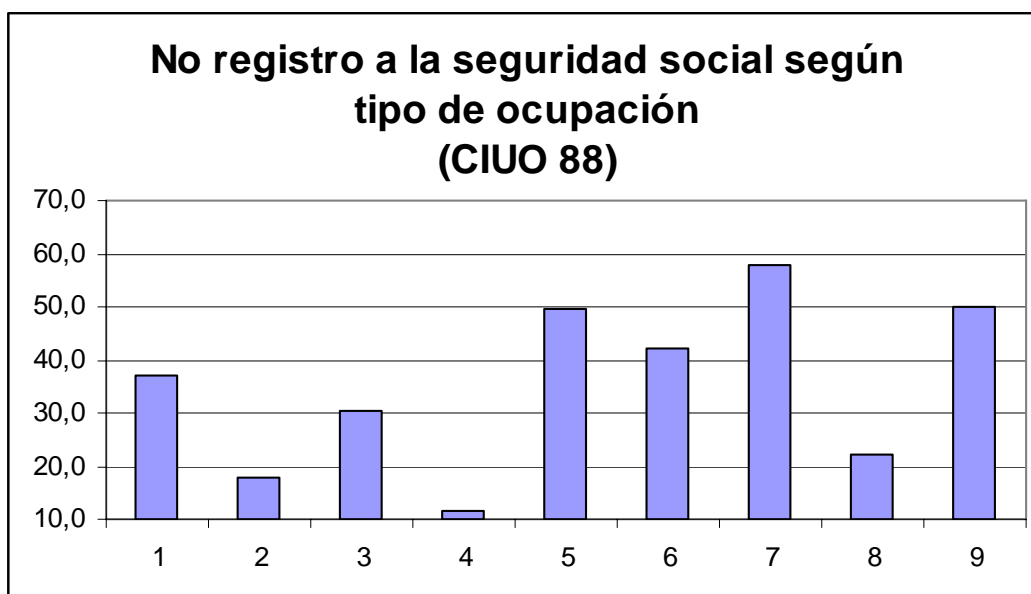

5. Características de los Trabajadores No Registrados

5.1. Distribución Etaria

Respecto a la distribución etaria del empleo informal, éste alcanza los mayores niveles en los extremos de la distribución, siendo para los menores de 20 años similar para ambos sexos. Por el contrario, en el extremo derecho de la distribución, son las mujeres quienes presentan la peor situación.

Cuadro 8 Porcentaje de personas ocupadas en el sector privado no registradas en la seguridad social por sexo, según tramos de edades de las personas. Total del País. Año 2006

Tramos de edades de las personas (Años cumplidos)	Porcentaje de No registro en la Seguridad Social		
	Total	Hombre	Mujer
Total	41,2	40,1	42,7
14 a 19	75,5	76,1	74,3
20 a 29	39,1	38,7	39,6
30 a 39	35,6	34,7	36,8
40 a 49	36,5	33,9	39,6
50 a 59	38,5	35,8	41,9
60 a 64	46,3	43,6	50,0
65 a 69	63,2	60,3	67,6
70 y mas	72,9	68,7	80,5

Fuente: ENHA – INE

Gráfico 6

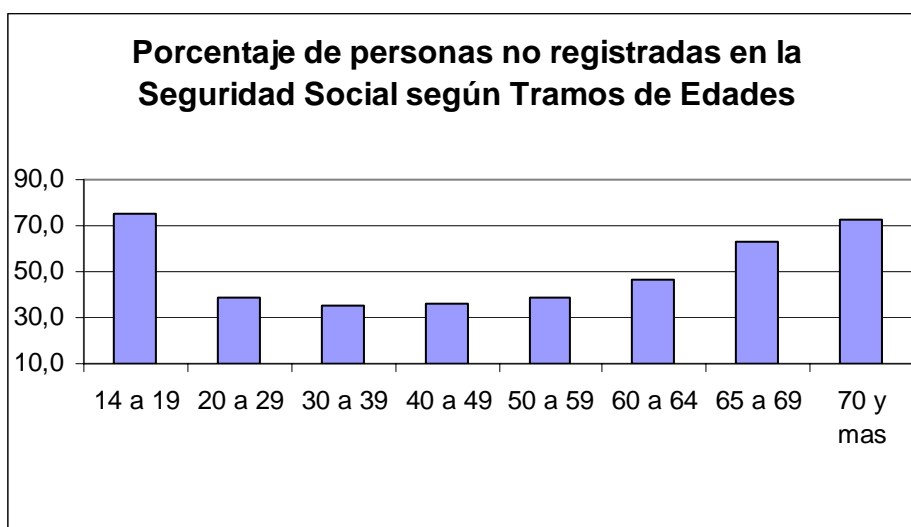

Para el caso de los menores de 20 años de edad, se planteó la hipótesis que existía una fuerte relación entre el empleo informal y la no asistencia a un centro educativo. Los

resultados muestran que la misma es poco verosímil, ya que entre quienes asisten a un centro educativo es superior el nivel de no registro que entre quienes no lo hacen.

Asimismo se comprueba que entre los jóvenes que trabajan, aquellos que no aportan a la seguridad social, dedican en promedio un 33 por ciento menos de tiempo a su ocupación, que quienes están registrados.

Cuadro 9 Porcentaje de personas ocupadas en el sector privado, menores de 20 años de edad, no registradas en la seguridad social, según asistencia a centro educativo. Total del País. Año 2006.

Asistencia a Centro Educativo	Porcentaje de No registro en la Seguridad Social	Horas habituales de trabajo en la semana de No Registrados	Horas habituales de trabajo en la semana de Registrados
Total	75,5	29,0	43,3
Sí	80,5	21,5	37,7
No	72,9	33,4	45,4

Fuente: ENHA – INE

Para el caso de los mayores de 64 años, se planteó la hipótesis de que el trabajo no registrado, debería ser superior entre quienes además de trabajar cobran una jubilación, que entre quienes no lo hacen.

Los datos confirman la hipótesis, ya que es notoriamente superior el empleo informal entre quienes además de trabajar están jubilados. Esto seguramente resulta de una estrategia de mejora de los ingresos.

Cuadro 10 Porcentaje de personas ocupadas en el sector privado, de 65 y más años de edad, no registradas en la seguridad social, según sean jubilados o no. Total del País. Año 2006.

Jubilado	Porcentaje de No registro en la Seguridad Social	Horas habituales de trabajo en la semana de No Registrados	Horas habituales de trabajo en la semana de Registrados
Total	67,2	29,0	42,5
Sí	83,0	27,0	36,0
No	54,6	31,4	44,4

Fuente: ENHA – INE

5.2. Categoría de la Ocupación

Al analizar el no registro por categoría ocupacional, es en el grupo de trabajadores por cuenta propia donde se encuentran los niveles más altos de informalidad, y dentro de éste, en quienes realizan sus actividades sin local ni inversión. Bajo el supuesto que este último grupo es de los que presenta menores niveles de productividad y el hecho que sus ingresos son, en promedio, más bajos que los de los demás grupos de ocupados, podemos afirmar que existe una relación positiva entre estos dos indicadores y el no registro.

Los grupos de patrones y asalariados privados (recuérdese que para este informe se excluye a los asalariados públicos), son los que presentan menores niveles de informalidad.

Estas conclusiones no cambian demasiado si se analiza la información por área geográfica, excepto por el hecho que en las localidades pequeñas y áreas rurales, el no registro es inferior para todas las categorías, pero muy similar al promedio del interior para el caso de asalariados privados. Llama la atención además, en esta región, la tasa de no registro del grupo de miembros del hogar no remunerados que desciende en forma muy importante en relación a las demás áreas, este fenómeno esté posiblemente asociado a particularidades en el régimen de seguridad social de los trabajadores agropecuarios.

Cuadro 11 Porcentaje de personas ocupadas en el sector privado no registradas en la seguridad social por área geográfica según categoría de la ocupación.

Total del País. Año 2006.

Categoría de la Ocupación	Porcentaje de No registro en la Seguridad Social				
	Total	Montevideo	Interior del País		
			Total	Loc. 5.000 o más hab.	Loc. Menores y zonas Rurales
Total	41,2	35,4	45,6	47,5	39,7
Asalariado privado (1)	28,7	21,3	34,6	35,0	33,3
Patrón	14,7	12,8	15,9	18,1	12,0
Cuenta propia sin local ni inversión	93,6	92,9	94,2	94,9	91,3
Cuenta propia con local o inversión	66,8	64,4	68,2	74,0	51,8
Miembro del hogar no remunerado	63,4	80,9	56,0	71,3	44,9

(1) Incluye Miembros de Cooperativas de Producción

Fuente: ENHA - INE

5.3. Antigüedad en el Empleo

Como ya fuera planteado en “Análisis de la Antigüedad en el Empleo” (Glejberman, 2007) la informalidad es decreciente con la antigüedad en el empleo, observándose que los empleos más nuevos presentan altos grados de no registro, mostrando similares tendencias por área geográfica.

Cuadro 12 Porcentaje de personas ocupadas en el sector privado no registradas en la seguridad social según antigüedad en el empleo.

Total del País. Año 2006.

Antigüedad en el empleo (meses)	Porcentaje de No registro en la Seguridad Social		
	Total	Montevideo	Interior
Total	41,2	35,4	45,6
0 a 3	63,9	57,1	68,1
4 a 6	50,3	43,2	55,2
7 a 12	44,1	37,6	49,5
13 a 24	43,6	37,6	48,5
25 a 36	41,1	35,8	45,3
37 o más	33,6	28,9	37,1

Fuente: ENHA - INE

Gráfico 7

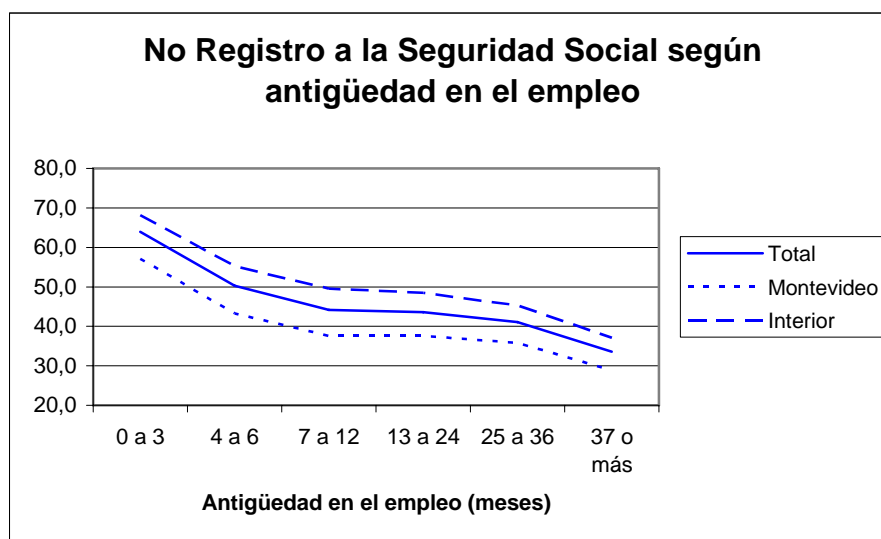

5.4. Nivel Educativo

Al igual que otras variables antes planteadas, el nivel educativo muestra una fuerte relación inversa con el empleo informal. En el caso de aquellos trabajadores que declaran no tener instrucción formal, el nivel de no registro alcanza al 70 por ciento, siendo superior en las mujeres que en los hombres, y disminuye a medida que aumenta el nivel educativo para ubicarse por debajo del 20 por ciento, entre quienes registran educación de nivel terciario.

Cuadro 13 Porcentaje de personas ocupadas en el sector privado no registradas en la seguridad social por sexo, según nivel educativo. Total del País. Año 2006.

Nivel de Instrucción	Porcentaje de No registro en la Seguridad Social		
	Total	Hombre	Mujer
Total	41,2	40,1	42,7
Sin instrucción	73,0	71,0	77,2
Educación primaria	53,8	51,5	57,7
Ciclo básico	47,3	43,7	53,3
Bachillerato	32,9	30,6	35,4
Terciaria	18,7	17,2	19,9

Fuente: ENHA - INE

Ratificando lo que se planteó en el párrafo anterior, el cuadro 14 presenta la distribución de los ocupados según nivel educativo. En el mismo queda reflejado un “corrimiento” de aquellos trabajadores no registrados hacia los niveles menores.

Cuadro 14 Distribución de la población ocupada en el sector privado por registro en la seguridad social según nivel educativo. Total del País. Año 2006.

Nivel de Instrucción	Registro en la Seguridad Social		
	Total	Sí	No
Total	100,0	100,0	100,0
Sin instrucción	0,6	0,3	1,1
Educación primaria	31,2	24,5	40,7
Ciclo básico	26,2	23,5	30,1
Bachillerato	26,2	29,9	20,9
Terciaria	15,8	21,9	7,2

Fuente: ENHA - INE

Gráfica 8

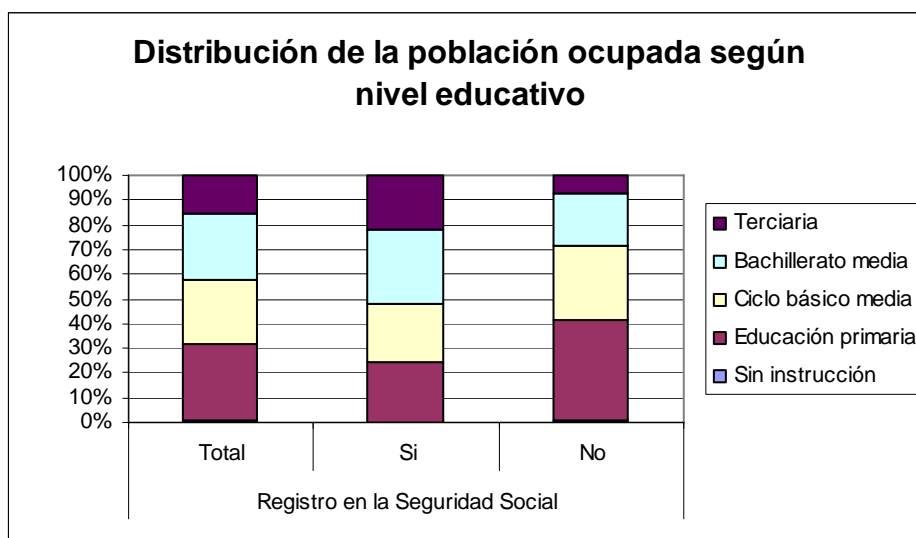

5.5. Ingresos

Como ya se expuso en puntos anteriores el nivel de ingreso por trabajo de quienes están registrados en la seguridad social, es notablemente superior al de los informales.

Cuadro 1 Ingresos por trabajo en la ocupación principal (sector privado) por registro en la seguridad social según departamento. Total del País. Año 2006.

Departamento	Registro en la Seguridad Social		
	Total	Sí	No
Total	8.104	11.253	3.612
Montevideo	9.862	12.977	4.177
Interior	6.790	9.725	3.284

Fuente : ENHA – INE

Gráfica 9

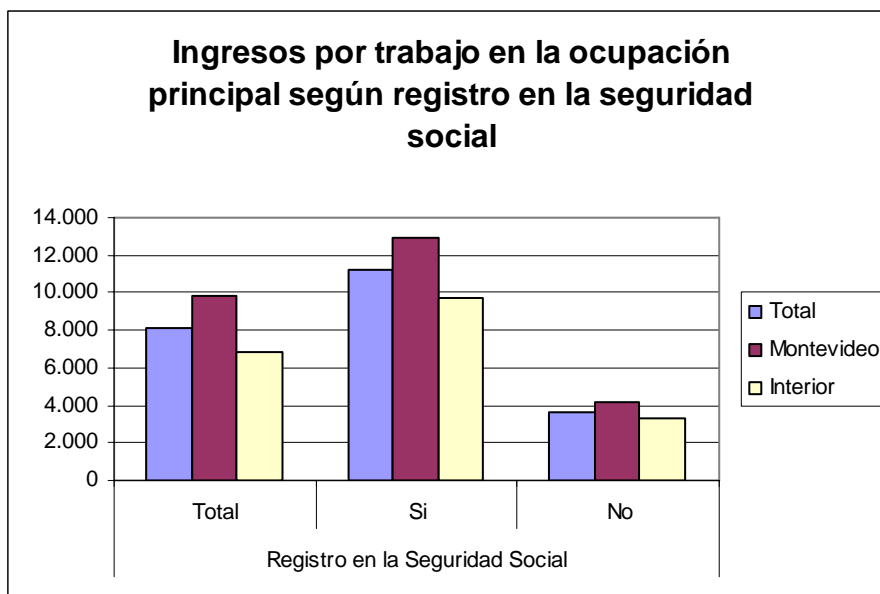

6. Resumen

Todas las conclusiones que se presentan a continuación excluyen al sector público, dado el hecho que el empleo informal es, en el Uruguay, un fenómeno asociado básicamente al sector privado.

- El empleo informal muestra un fuerte crecimiento en la etapa de crisis, que se revierte desde el año 2005.
- Pese a esto, el 41,2 por ciento de los ocupados, fuera del sector público, realizan su trabajo no cubiertos por la seguridad social.
- El interior urbano del país muestra tasas de no registro superiores que la capital, pero valores significativamente menores que el promedio nacional en las áreas rurales, probablemente fundamentado en las particularidades del régimen tributario de la actividad agropecuaria.
- Por departamentos, el área noreste del país muestra las tasas más altas, en contraposición a lo que presenta la región sur.
- La informalidad en el empleo presenta una relación inversa con el tamaño de la empresa, llegando a ser de solo el 5 por ciento en aquellas con 50 o más personas ocupadas. En el caso donde solo trabaja la persona que responde la entrevista, el nivel de no registro supera el 70 %.
- Los trabajos que se realizan en la vía pública, en el domicilio del entrevistado o a domicilio, tienen asociadas altas tasas de no registro, hecho seguramente vinculado a trabajos con baja productividad, remuneraciones y nivel educativo requerido.
- Las actividades relacionadas con la salud, la educación, el transporte y los servicios, tanto financieros, como prestados a las empresas o profesionales

presentan los menores niveles de informalidad, mientras que la construcción y el servicio doméstico se destacan por los altos niveles de no aportación a la seguridad social

- La distribución etaria de los ocupados no registrados en la seguridad social muestra que la misma crece en los extremos de la distribución (menores de 20 años mayores de 64). Para el caso de los mayores de 64 años, la informalidad se explica, en gran medida, por aquellas personas que además de trabajar cobran una jubilación.
- Los trabajadores por cuenta propia son quienes presentan los menores niveles de aportación a la seguridad social, especialmente quienes realizan sus actividades sin local ni inversión.
- La informalidad decrece con la antigüedad en el empleo, especialmente como fuera planteado en “Análisis de la Antigüedad en el Empleo” (Glejberman, 2007), los nuevos empleos (0 a 3 meses de antigüedad) presentan muy altos niveles de no registro.
- El nivel educativo muestra una fuerte relación inversa con la informalidad en el empleo. La participación del grupo “sin instrucción” en el total de ocupados no registrados, casi cuadruplica a la de los registrados, mientras que el porcentaje de personas con educación terciaria es la tercera parte.
- Los niveles de ingreso por trabajo de los ocupados que aportan a la seguridad social, triplican los de los empleados informales.

Pese a que el empleo ha aumentado significativamente desde la crisis del año 2002, esta recuperación ha logrado mejorar solo en parte la situación del empleo informal en el Uruguay.

Los nuevos empleos son mayoritariamente informales, y en actividades como la construcción o el servicio doméstico 6 de cada 10 trabajadores no están cubiertos por la seguridad social.

El crecimiento del empleo, es un indicador de salud de la economía de un país, pero debe ser acompañado de políticas públicas que garanticen la calidad del mismo, por su importancia tanto desde el punto de vista social como económico.

7. Anexo I. Definición de Empleo Informal

De acuerdo a la Decimoséptima Conferencia Internacional de Estadísticos del Trabajo (17ma. CIET):

“El empleo informal comprende el número total de empleos informales tal como se definen a continuación, ya se ocupen éstos en empresas del sector formal, empresas del sector informal, o en hogares, durante un período de referencia determinado.

- Como se indica en la matriz adjunta, el empleo informal incluye a los siguientes tipos de empleos:
 - (i) trabajadores por cuenta propia dueños de sus propias empresas del sector informal (casilla 3);
 - (ii) empleadores dueños de sus propias empresas del sector informal (casilla 4);
 - (iii) trabajadores familiares auxiliares, independientemente de si trabajan en empresas del sector formal o informal (casillas 1 y 5);
 - (iv) miembros de cooperativas de productores informales (casilla 8);
 - (v) asalariados que tienen empleos informales (tal como se definen abajo) ya que estén empleados por empresas del sector formal, por empresas del sector informal, o por hogares que les emplean como trabajadores domésticos asalariados (casillas 2, 6 y 10);
 - (vi) trabajadores por cuenta propia que producen bienes exclusivamente para el propio uso final de su hogar (casilla 9), si están ocupados de acuerdo con el párrafo 9 (6) de la Resolución sobre estadísticas de la población económicamente activa, del empleo, del desempleo y del subempleo adoptada por la Decimotercera CIET.

- Los trabajadores por cuenta propia, empleadores, miembros de cooperativas de productores, trabajadores familiares auxiliares y asalariados se definen de acuerdo con la última versión de la Clasificación Internacional de la Situación en el Empleo (CISE).

- Se consideran como informales las cooperativas de productores, que no están formalmente constituidas en entidades legales y que también satisfacen a los otros criterios de las empresas del sector informal especificados en la Resolución sobre las estadísticas del empleo en el sector informal adoptada por la Decimoquinta CIET.

- Se considera que los asalariados tienen un empleo informal si su relación de trabajo, de derecho o de hecho, no está sujeta a la legislación laboral nacional, el impuesto sobre la renta, la protección social o determinadas prestaciones relacionadas con el empleo (preaviso al despido, indemnización por despido, vacaciones anuales pagadas o licencia pagada por enfermedad, etc.). Las razones pueden ser las siguientes: la no-declaración de los empleos o de los asalariados; empleos ocasionales o empleos de limitada corta duración; empleos con un horario o un salario inferior a un límite especificado (por ejemplo para cotizar a la seguridad social); el empleador es una empresa no constituida en sociedad o una persona miembro de un hogar; el lugar de trabajo del asalariado se encuentra fuera de los locales de la empresa del empleador (por ejemplo, los trabajadores fuera del establecimiento y sin contratos de trabajo); o empleos a los cuales el reglamento laboral no se aplica, no se hace cumplir o no se hace respetar por otro motivo. Los criterios operativos para definir empleos asalariados informales deberían determinarse en función de las circunstancias nacionales y de la disponibilidad de información.

Unidades de producción por tipo	EMPLEOS SEGÚN LA SITUACIÓN EN EL EMPLEO								
	Trabajadores por cuenta propia		Empleadores		Trabajadores familiares no remunerados	Asalariados		Miembros de cooperativa de producción	
	Informal	Formal	Informal	Formal	Informal	Informal	Formal	Informal	Formal
Empresas del sector formal					1	2			
Empresas del sector informal ^(a)	3		4		5	6	7	8	
Hogares ^(b)	9					10			

(a) Según la definición de la 15.^a Conferencia Internacional de Estadísticos del Trabajo (con exclusión de los hogares que emplean a trabajadores domésticos asalariados).

(b) Hogares que producen bienes exclusivamente para su propio uso final y hogares que emplean a trabajadores domésticos asalariados.

Nota: Las casillas sombreadas en gris oscuro se refieren a empleos que, por definición, no existen en el tipo de unidades de producción en cuestión. Las casillas sombreadas en gris claro se refieren a los empleos formales.

Las casillas no sombreadas representan los diversos tipos de empleos informales.

Empleo informal: casillas 1 a 6 y 8 a 10.

8. Anexo II. Clasificadores

La ENHA utilizó para la clasificación de actividades del lugar donde las personas realizan su trabajo, la Clasificación Industrial Internacional Uniforme revisión 3 (CIIU rev. 3) y para la ocupación, la Clasificación Internacional Uniforme de Ocupaciones (CIUO 88).

8.1. Clasificación de actividad de las empresas

- A : Agricultura, Ganadería, Caza y Silvicultura
- B : Pesca
- C : Explotación de minas y canteras
- D : Industrias Manufactureras
- E : Suministro de Electricidad, Gas y Agua
- F : Construcción
- G : Comercio al por mayor y al por menor; Reparación de vehículos automotores, motocicletas, efectos personales y enseres domésticos
- H : Hoteles y Restoranes
- I : Transporte, Almacenamiento y Comunicaciones
- J : Intermediación Financiera
- K : Actividades Inmobiliarias, Empresariales y de Alquiler
- L : Administración Pública y Defensa; Planes de seguridad social de afiliación obligatoria
- M : Enseñanza
- N : Servicios Sociales y de Salud
- O : Eliminación de desperdicios, aguas residuales, saneamiento y Actividades similares
- Q : Organizaciones y Órganos Extraterritoriales
- P : Hogares Privados con Servicio Doméstico

8.2. Clasificación de ocupación de los trabajadores

- 1 : Miembros del Poder Ejecutivo y de los Cuerpos Legislativos y Personal Directivo de la Administración Pública y de Empresas
- 2 : Profesionales, Científicos e Intelectuales
- 3 : Técnicos y Profesionales de Nivel Medio
- 4 : Empleados de Oficina
- 5 : Trabajadores de los Servicios y Vendedores de Comercios y Mercados
- 6 : Agricultores y Trabajadores Calificados Agropecuarios y Pesqueros
- 7 : Oficiales, Operarios y Artesanos de Artes Mecánicas y de Otros Oficios
- 8 : Operadores de Instalaciones y Máquinas y Montadores
- 9 : Trabajadores no Calificados
- 0 : Fuerzas Armadas